



Cuenta Pública 2023-2024

Colegio San Patricio Chiguayante

Comprometidos en educar y formar

www.sanpatricioeduca.cl



Tabla de Contenidos

01 Nuestro colegio

02 Uso de Recursos

03 Resultados
Académicos

04 Resultados
Formativos

05 Talleres
Extraescolares

06 Comunidad
educativa

07 Compromisos y
desafíos



Nuestro colegio

Misión

Somos una comunidad educativa de ambiente familiar y cristiano, **que por medio del desarrollo colaborativo del aprendizaje, formamos estudiantes** responsables, solidarios y respetuosos, capaces de comprender y enfrentar con pensamiento crítico, comunicación efectiva y proactividad, el mundo globalizado desde su proyecto de vida y exitosa continuidad de estudios.

Visión

Queremos ser reconocidos en la comuna de Chiguayante y el país, como una institución líder **en la formación de estudiantes** capaces de ser aporte positivo a un mundo globalizado, con valores cristianos y altas expectativas **para enfrentar sus desafíos personales, sociales y laborales.**



Nuestro colegio: Principios formativos del Patriciano Proyecto Educativo Institucional 2023-2026

Cuenta pública 2023-2024



Comprometidos en educar y formar



Formar un estudiante que respeta el proyecto educativo demostrando identidad y compromiso, utilizando el uniforme de forma correcta, con orgullo y sentido de pertenencia.



Formar un estudiante con valores cristianos que respeta la familia, en todas sus formas, basando su comportamiento y relaciones en la humildad, alegría, justicia y equidad.



Formar un estudiante responsable con su aprendizaje y el de sus pares, demostrando respeto y participación activa en los procesos formativos, académicos y extraescolares del establecimiento.

Uso de recursos: Contexto

La Corporación recibe su financiamiento de forma directa y exclusiva en un 100% desde el estado de Chile, enmarcado en su PEI y PME proyectado a 4 años.

Esto contempla un financiamiento relacionado a la matrícula del colegio y la asistencia mensual de los estudiantes.

Lo anterior determina un ingreso, que requiere un buen uso, supervisión de las acciones y logros de sus metas y objetivos. Al ser una Corporación Educacional sin fines de lucro, la diferencia del tratamiento de una empresa que busca utilidades, es que nos enfocamos en **aportar al desarrollo social con responsabilidad.**



Uso de recursos: Subvenciones



Cuenta pública 2023-2024

- ▶ **General Regular:**
Destinado al funcionamiento de los 11 fines educativos definidos por la ley general de educación.
- ▶ **General PIE:**
Destinado al *Proyecto de Integración Escolar*, en sus tres dimensiones: de RRHH, materiales y capacitación.
- ▶ **SEP: Subvención Escolar Preferencial**
Destinado a mejorar la calidad y la equidad de la educación, en dimensiones RRHH, servicios y recursos educativos; directamente al beneficio de estudiantes.
- ▶ **Carrera Docente:**
Asignaciones directas de parte del MINEDUC a cada profesional de la educación compartidas con el Sostenedor.
- ▶ **Mantenión:**
Mantenimiento general del Colegio.
- ▶ **Pro-retención:**
Recursos educativos para estudiantes designados por JUNAEB.

Uso de recursos

Subvenciones



Comprometidos en educar y formar

Nuestro establecimiento es una entidad sin fines de lucro, con ingresos provenientes en un 100% desde el Estado de Chile; esto en base a la matrícula y asistencia de las y los estudiantes.

Los aportes por subvención recibidos durante el año 2023 son:

SUBVENCIÓN	INGRESOS
GENERAL	\$ 1.552.921.140
SEP	\$ 444.252.667
PIE	\$ 233.369.215
MANTENIMIENTO	\$ 12.857.193
PRO-RETENCION	\$ 14.077.467
	\$ 2.257.477.682

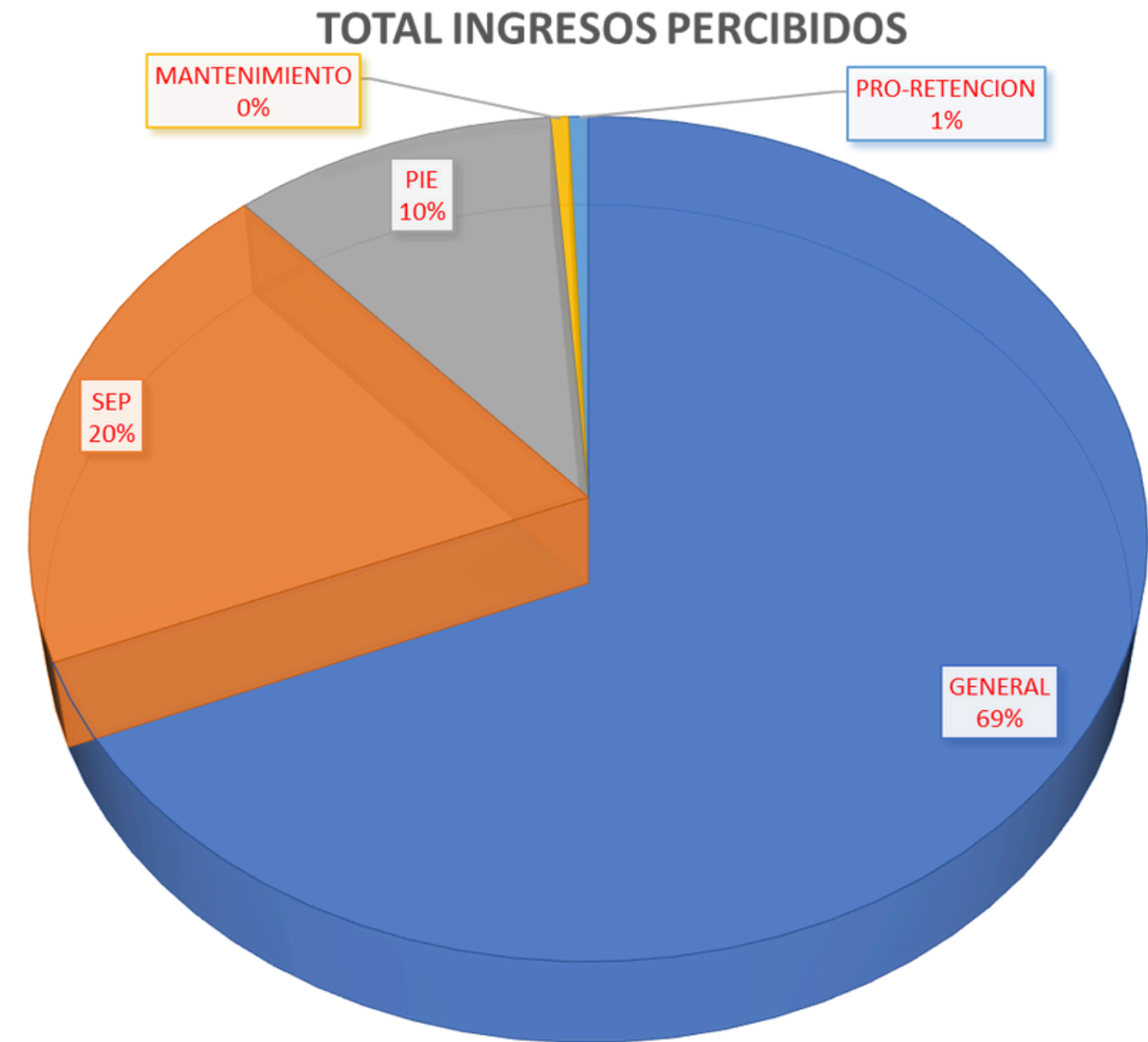

Uso de recursos

LEY SUBVENCION NORMAL

•Subvención que permite la funcionabilidad del establecimiento, siendo el mayor aporte que recibe el establecimiento el cual permite el normal funcionamiento de éste, con dicha subvención se pagan sueldos de docentes, y personal asistente de la educación que trabajan en la parte administrativa y mantención del Colegio y Parvulario.

•El gráfico que se presenta a continuación demuestra que la Subvención General fue ocupada en un 96% lo que ha permitido que el Establecimiento funcione lo adecuadamente posible

SUBVENCIÓN GENERAL

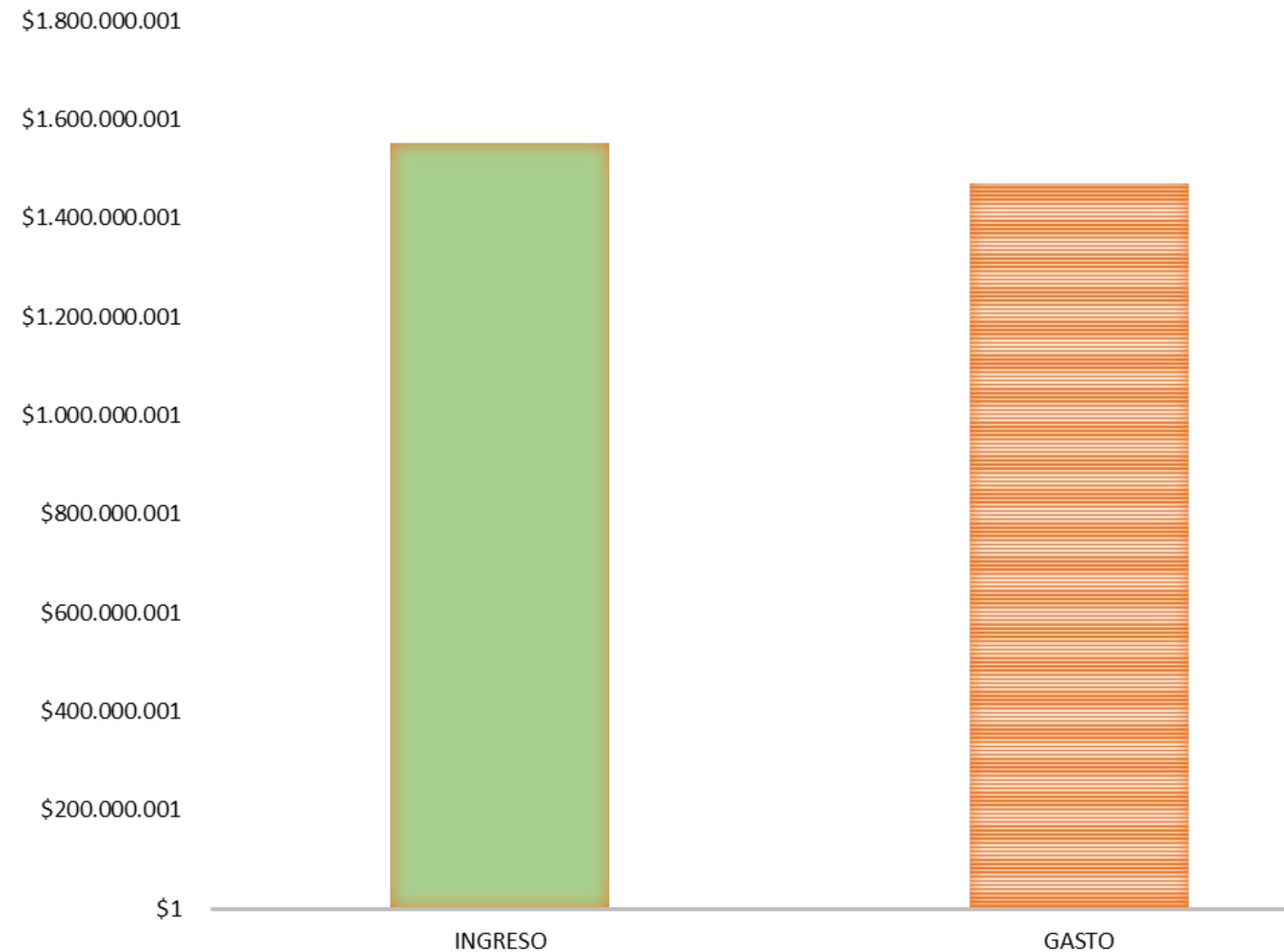

LEY SUBVENCION GENERAL

•El gráfico que se presenta a continuación demuestra que la Subvención General fue ocupada en un 96% lo que ha permitido que el Establecimiento funcione adecuadamente.

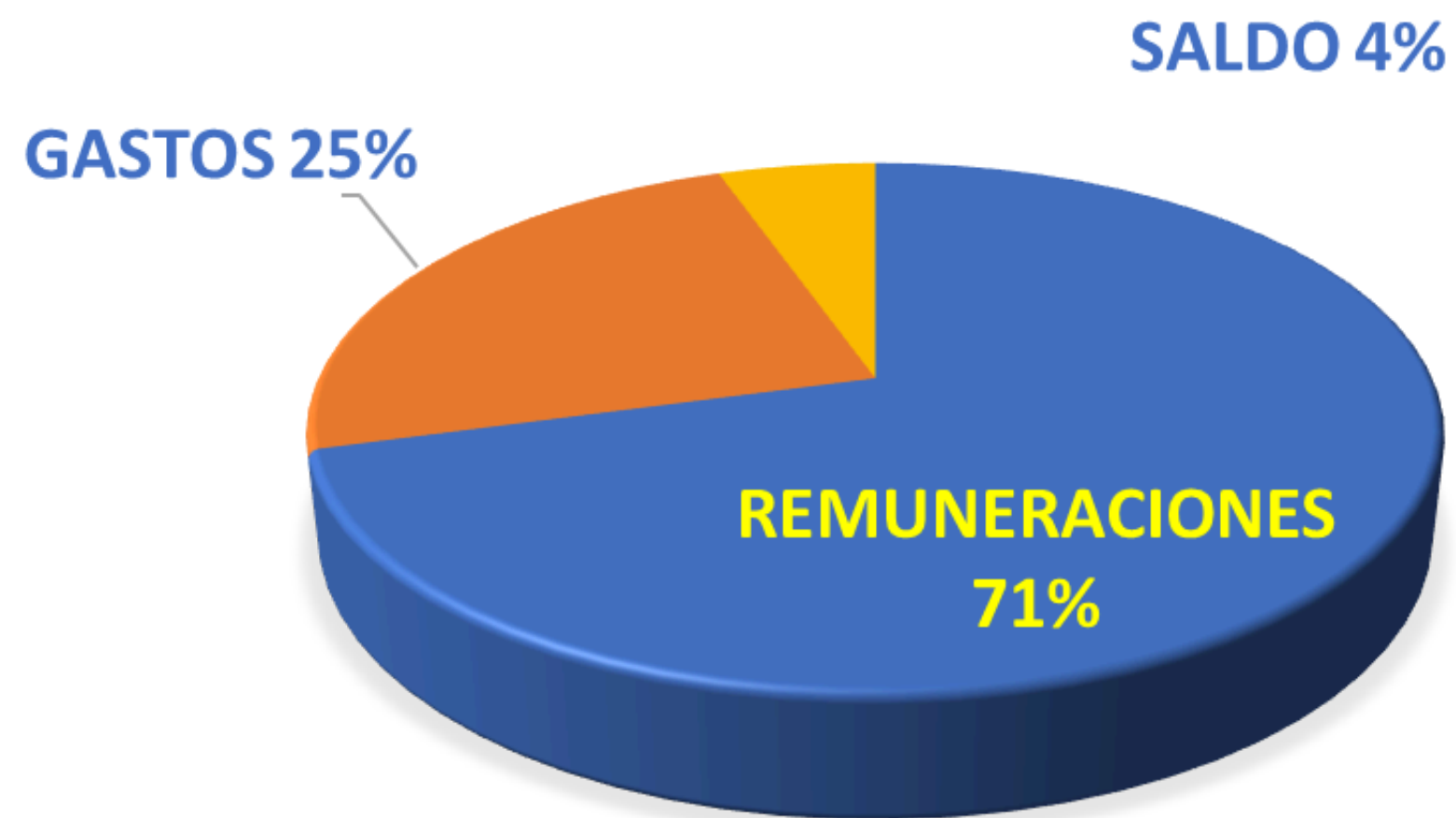

Uso de recursos

LEY SUBVENCION PIE

- Otorgada para realizar acciones que mejoren las entregas de apoyos a los estudiantes con Necesidades Educativas Especiales.
- Estos recursos durante el 2023 fueron gastados en un 83%. Además, se consideran proyectos a realizar desde el presente año 2024.
- El colegio, en su programa de integración, atiende actualmente a 116 niñas y jóvenes, oficialmente, con diferentes tipos de diagnósticos.

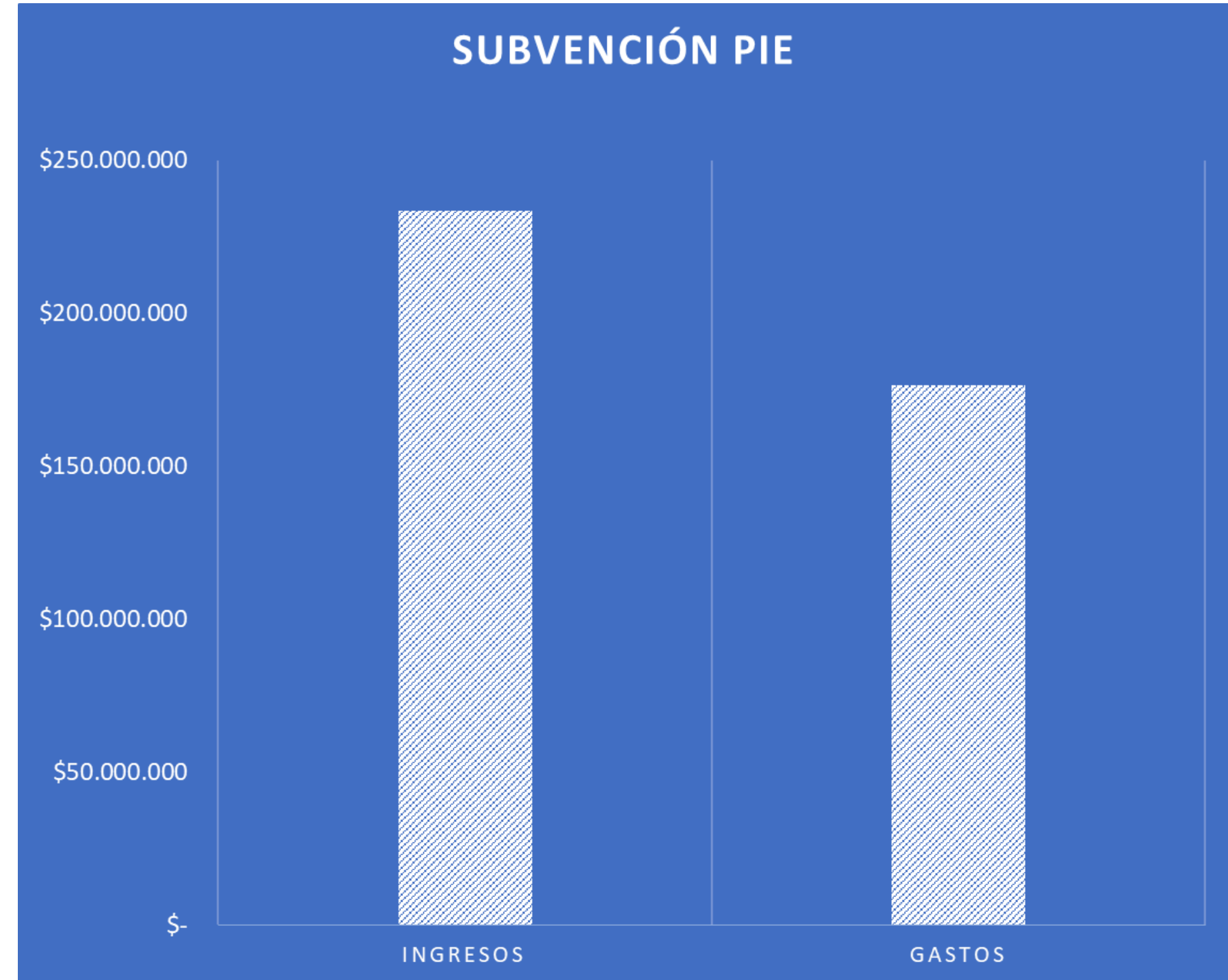

Uso de recursos

Subvención PIE

La subvención PIE en su 64% fue para gastos remuneraciones de los docentes y asistentes del Programa de Integración; 19% para gastos varios: implementos, proyectos e insumos.

Acciones PIE:

- Apoyo en Sala de Clases en diferentes asignaturas
- Intervención Específica de acuerdo a la necesidad de cada niño
- Tratamiento Fonoaudiológico
- Diagnósticos médicos
- Derivaciones, evaluaciones y orientaciones desde Psicología
- Adecuaciones Curriculares
- Evaluación Diferenciada
- Reuniones y Celebraciones relacionadas con el programa.

SUBVENCION PIE

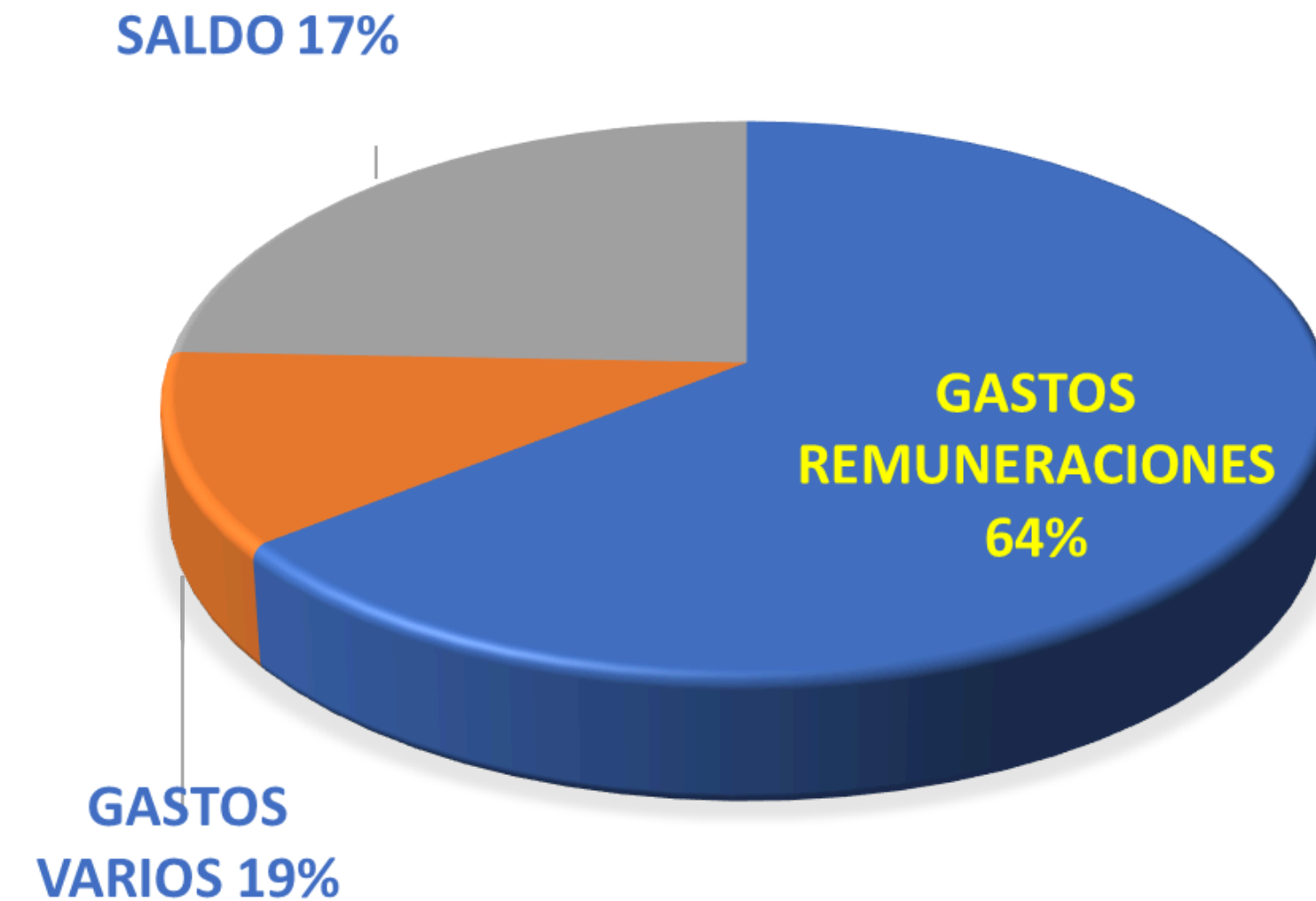

Uso de recursos

Subvención Escolar Preferencial

SEP

Esta subvención es un aporte específico que se recibe y nos ayuda a atender a los alumnos prioritarios y desde el 2016 se incorporan los alumnos preferentes.

Estos recursos apoyan al mejoramiento de los resultados de aprendizaje de nuestros estudiantes, los que se contemplan en acciones que se van desarrollando durante el año en el aspecto pedagógico, convivencia, social y cultural.

Su ocupación llegó al 94% en 2023.

Todo establecido por la Ley 20.248

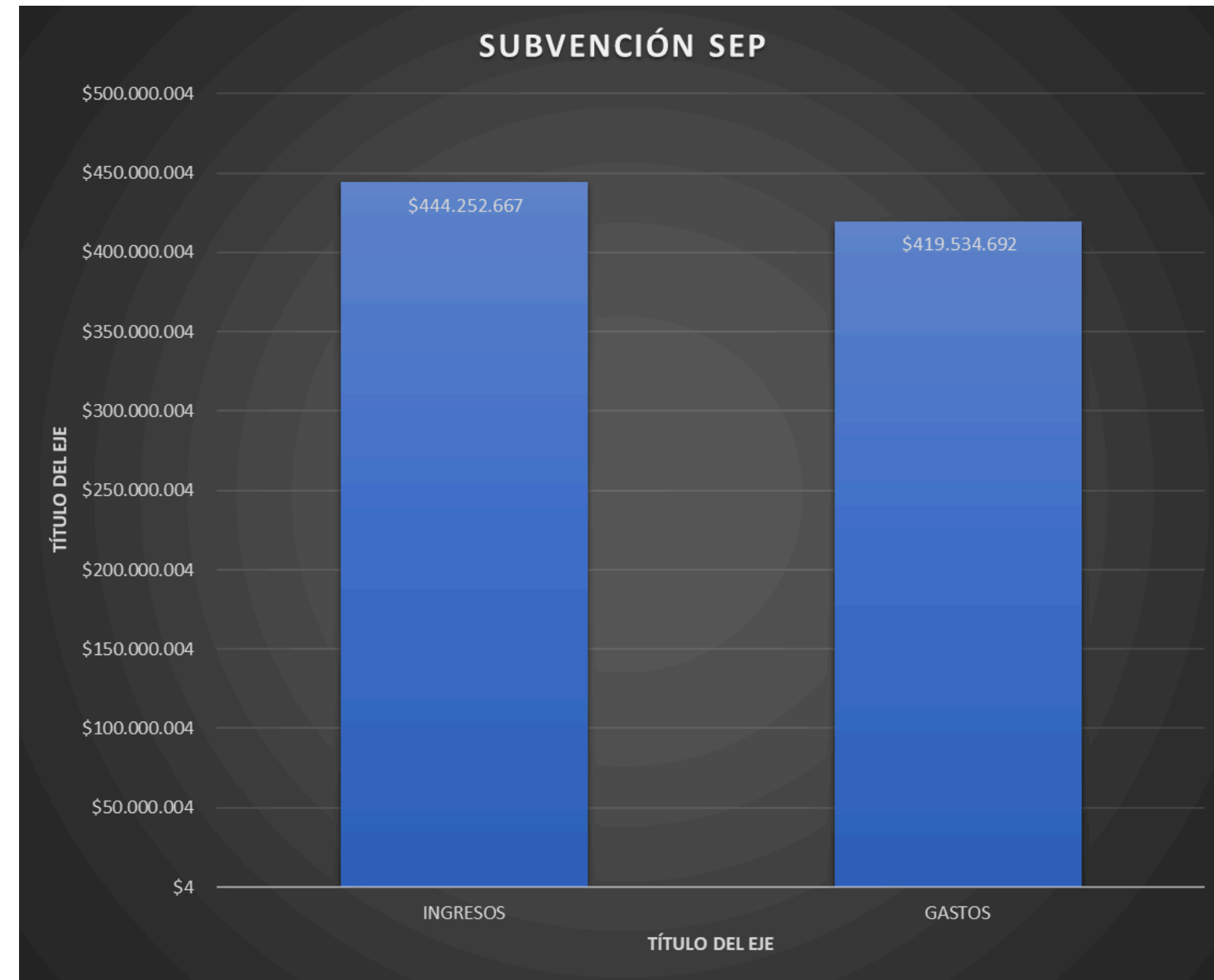

Uso de recursos

Subvención Escolar Preferencial SEP

Los recursos que se reciben son destinados a la implementación de las medidas y acciones comprendidas en el Plan de Mejoramiento Educativo PME

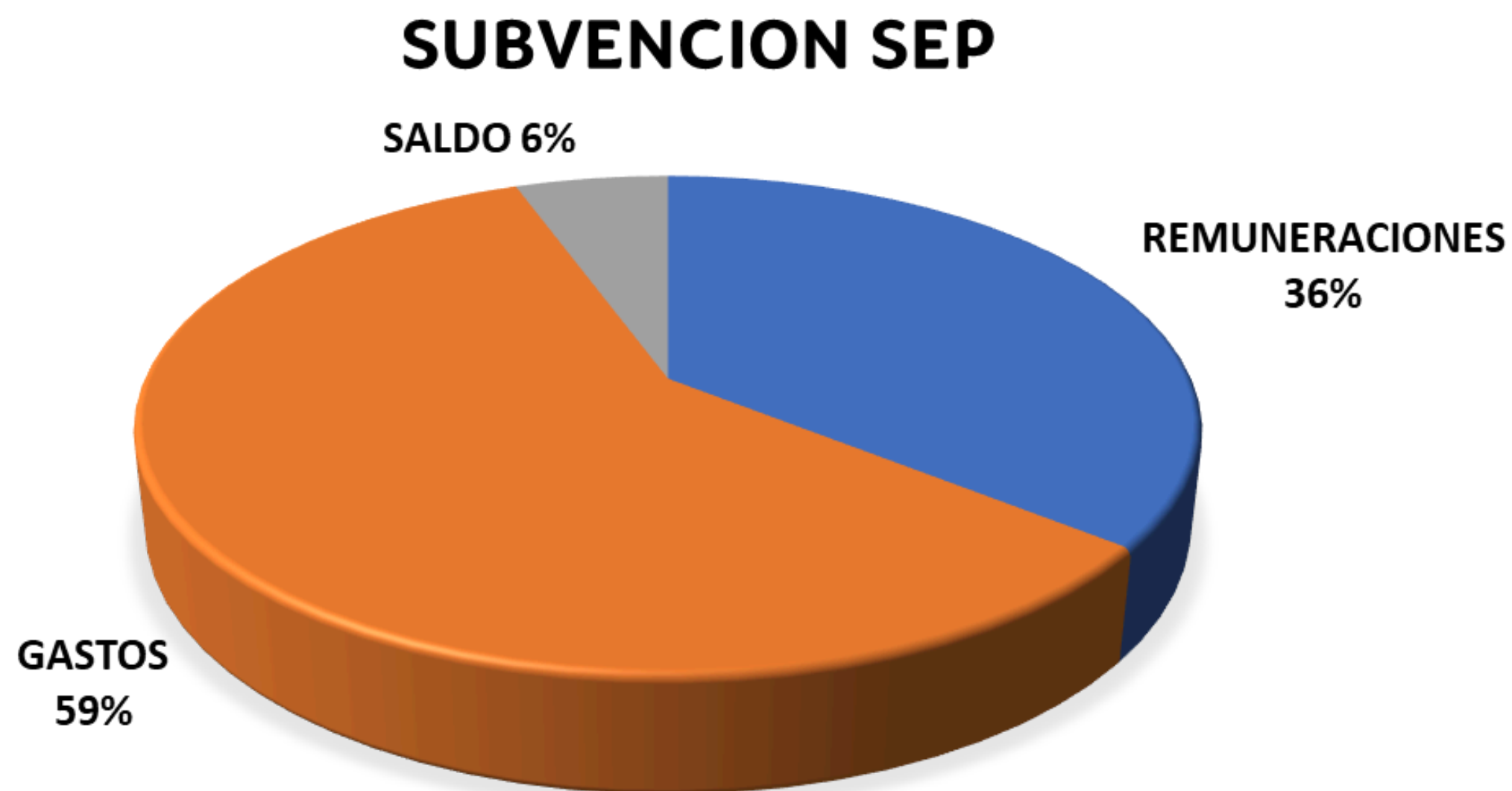

Acciones SEP



Cuenta pública 2023-2024

- ▶ **Jornadas de Convivencia Escolar**
- ▶ **Método Matte**
- ▶ **Desarrollo de habilidades e Intereses diversos**
- ▶ **Jornadas Motivacionales SIMCE**
- ▶ **Campeonatos Deportivos**
- ▶ **Semanas Pedagógicas**
- ▶ **Trabajo en proyecto de vida**
- ▶ **Talleres de formación Docente**
- ▶ **Jornadas de bienestar emocional y salud mental**
- ▶ **Implementación de tecnologías, recursos deportivos y didácticos**

Uso de recursos

Subvención Mantenimiento

Esta subvención se entrega una vez en el año, en a fines de Enero.

El objetivo general del Programa es apoyar la adecuada conservación física de los establecimientos educacionales subvencionados, su equipamiento, mobiliario y otros similares, contribuyendo de esta forma a crear una cultura del cuidado y mantenimiento constante del Colegio.

SUBVENCIÓN MANTENIMIENTO

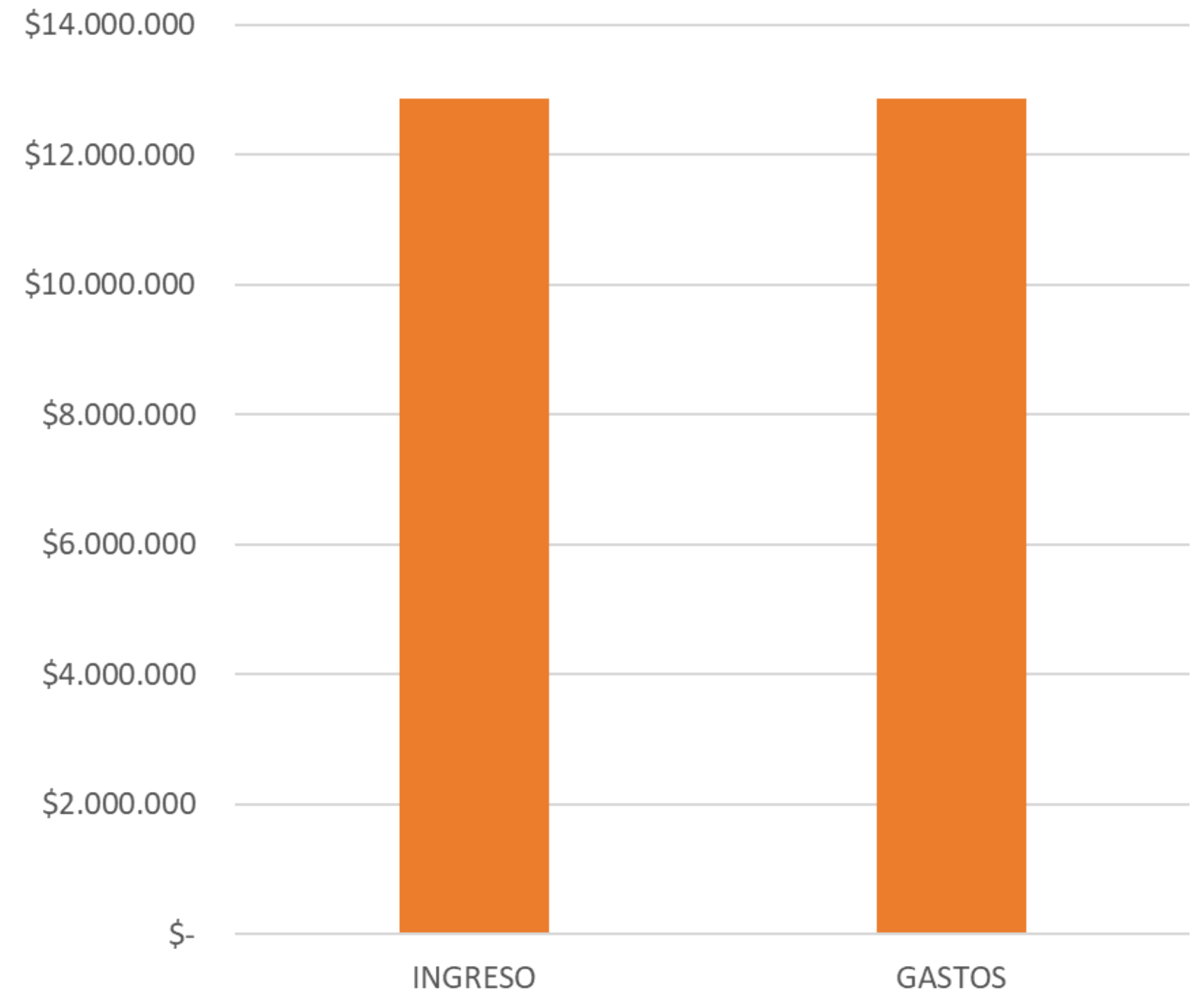

Uso de recursos

Subvención Mantenimiento

En el año 2023 la subvención se ocupó para la mantención de las aulas en el limpiado y pintado de ellas, al igual de pasillos y áreas comunes.

Se destaca la reparación y cambio de luminarias en las salas de clase, mantención y reparación de los servicios higiénicos.



Resultados Pedagógicos

Panorama General de resultados SIMCE/PAES 2023



	4to Básico	8vo Básico	4to Medio
SIMCE ⓘ	268,0	243,0	
Simce Lectura	269	254	
Simce Matemática	267	232	
Clima Convivencia	73	84	
Autoestima académica y motivación escolar	72	83	
Hábitos de vida saludable	75	77	
Participación y formación ciudadana	75	85	
+ PAES			568



Resultados Pedagógicos

Resultado Histórico 4to básico



	2010	2011	2012	2013	2014	2015	2016	2017	2018	2019	2022	2023
Categoría Desempeño Enseñanza Básica				Medio-Bajo	Medio	Medio	Medio	Medio	Medio	Medio	Medio	
SIMCE	252,0	247,5	255,0	259,0	260,0	267,0	268,5	253,5	262,5		270,5	268,0
Simce Lectura	269	257	260	264	271	263	272	255	270		276	269
Simce Matemática	235	238	250	254	249	271	265	252	255		265	267
Simce Ciencias		239		266								
Simce Historia	250		256									
Clima Convivencia					70	75	80	76	76		72	73
Autoestima académica y motivación escolar					75	74	74	78	74		72	72
Hábitos de vida saludable					63	66	72	69	64		73	75
Participación y formación ciudadana					76	82	79	78	76		73	75



Resultados Pedagógicos

Resultado Histórico 2do Medio 2013-2023



	2013	2014	2015	2016	2017	2018	2019	2022	2023
Categoría Desempeño Enseñanza Media				Medio	Medio	Medio	Medio	Medio	
SIMCE	250,5	252,0	267,0	251,5	263,0	243,5		238,0	243,0
Simce Lectura	264	238	258	244	248	242		241	254
Simce Matemática	237	266	276	259	278	245		235	232
Simce Ciencias		231		243		220			
Simce Historia			251		248				
Clima Convivencia		74	79	78	72	79		74	84
Autoestima académica y motivación escolar		71	76	76	78	76		77	83
Hábitos de vida saludable		66	72	71	72	75		69	77
Participación y formación ciudadana		71	83	81	81	81		76	85



Resultados Convivencia

Resultados Convivencia y Disciplina 2023



DIMENSION	ACCION	Javiera	Beatriz	Álvaro	Henry	Viviana
CONVIVENCIA Y FORMACION	• ENTREVISTAS ALUMNOS	123	55	76	127	35
	• ENTREVISTAS APODERADOS	141	11 6	272	96	95
	• ENTREVISTAS PROFESORES	55	40	79	43	31
	• ACCIONES FORMATIVAS	13	05	14	16	9
	• CASOS CRITICOS		01	12	4	4
	• CIERRE DE PROCESOS	68	02	09	4	4



Talleres Extraescolares 2023

Parvulario

Nombre Taller	Docente	N° Participantes
Psicomotricidad	Jesenia Corvalan	20
Yoga Infantil	Fabiola Fuentealba	26



Talleres Extraescolares 2023

Deportivos

Nombre Taller	Docente	N° Participantes
Basquetbol Damas/Varones	Luis Yañez	32
Tenis de mesa	Gonzalo Torruella	16
Futbol Damas	Rommi Herмосilla	18
Futbol Mini Damas/Varones	Rommi Herмосilla	23
Futbol Selección	Daniel Villarroel	34
Gimnasia Rítmica	Jesenia Corvalan	23
Voleibol	Rocio Muñoz	14
Futbol Varones básica	Eduardo Gatica	42



Talleres Extraescolares 2023

Culturales

Nombre Taller	Docente	N° Participantes
Instrumento y Canto	Henry Herrera	16
Teatro Segundo Ciclo	Carolina Jiménez	18
Teatro Primer Ciclo	Carolina Jiménez	12
Danza	Fabiola Fuentealba	18



Talleres Extraescolares 2023

Académicos

Nombre Taller	Docente	N° Participantes
Ingles KET	Nicole Cabezas	10
Ingles PET	Eugenio Arias	12
Ingles BCE	Eugenio Arias	6
Lenguaje PAES	Paula Neira	20
Matematicas PAES	Yenifer Segura	25



Taller de Psicomotricidad



Taller de Psicomotricidad



Taller de Canto y Música



Taller de Yoga



Taller de Básquetbol



Taller de Básquetbol



Taller de Danza



Taller de Gimnasia Rítmica



Taller de Fútbol



Taller de Fútbol



Nuestra comunidad Educativa

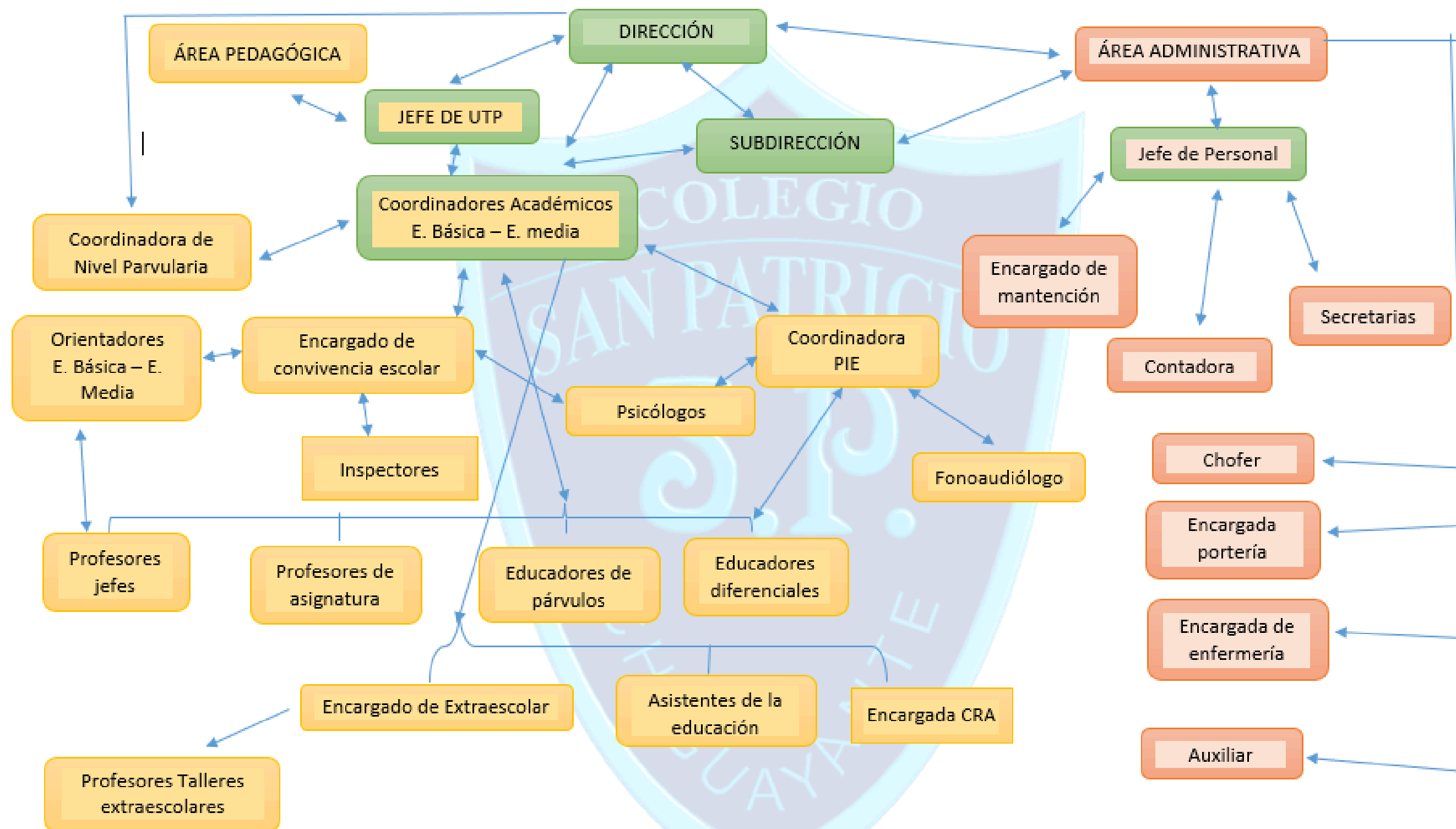

PATRICIANOS

Nuestra comunidad Educativa

Contamos con una dotación de **89 funcionarios Patricianos:**
52 Docentes y 37 Asistentes de la educación.



Nuestra comunidad Educativa

Nuestro Equipo directivo tiene el rol de generar las condiciones para que la enseñanza y el aprendizaje tengan lugar. Trabajan en pos de construir un colegio de calidad, inclusivo y en constante mejora.



DIRECTOR

**Patricio Alejandro
Inostroza Hénriquez**



Jefa UTP

**Elga Joanna
Vallejos Bravo**



Coordinadora Básica

**Margarita Andrea
Troncoso Sandoval**



Coordinador Media

**Leandro Alexis
Olivera Aguirre**



Nuestra comunidad Educativa

Nuestros Coordinadores de área: En conjunto al equipo directivo conforman el equipo de Gestión de nuestro colegio.



**Coordinador de
Convivencia**

**Ciro Antonio
Mendez Bello**



**Coordinadora de
Orientación**

**Ruth Noemi
Vidal Cabrera**



Coordinadora PIE

**Ana María
Correa Aravena**



**Coordinadora
Parvulario**

**Erika Inostroza
Henriquez**



Jefe Personal

**Mauricio Inostroza
Henriquez**

Compromisos y Desafíos

Objetivos Institucionales 2024

Potenciar los aprendizajes, mediante el desarrollo de habilidades para mejorar los resultados académicos de nuestros estudiantes.

- ▶ Lograr un aumento de 4 puntos en los resultados de aprendizaje de evaluaciones externas SIMCE y DIA.
- ▶ Lograr movilidad de aprendizajes concentrando un 90% de los estudiantes entre el nivel elemental y avanzado.
- ▶ Mantener y mejorar la promoción escolar sobre un 97% en todos los niveles.

Motivar la asistencia permanente a clases, monitoreando, apoyando y derivando casos excepcionales de nuestros estudiantes.

- ▶ Mejorar la asistencia promedio por curso superando el 95% de asistencia mensual.
- ▶ Apoyar y derivar al 100% de los casos que sobrepasen el 20% de inasistencia mensual.

Compromisos y Desafíos

Objetivos Institucionales 2024

Favorecer la convivencia escolar mediante el desarrollo de habilidades Psico-Emocionales y una intervención integral en salud mental, incluyendo a toda la comunidad educativa.

▶ Mantener una buena convivencia escolar, logrando acercarse a 0 casos de convivencia y 0 anotaciones negativas registradas en el libro digital medidas mensualmente.

▶ Participar del 100% de las actividades Sico-emocionales planificadas por Orientación

Incentivar la integración de la familia en los procesos educativos institucionales, potenciando su participación en todas las actividades.

▶ Incentivar la participación de las familias en reunión de apoderados manteniendo una asistencia sobre un 80%.

▶ Colaborar con el 100% de las actividades extraescolares de índole formativo, solidario y recreativo que se realizan durante el año escolar.

Compromisos y Desafíos

Recursos, Proyectos e Infraestructura

- ▶ Software de gestión Contable y Financiera
- ▶
 - Proyecto: Software de gestión integral PIE
 - Proyecto: Gráficas institucionales
 - Proyecto: Pinturas didácticas
- ▶
 - Pintura de Salas: Básica y Media
 - Cambio de Techumbre Parvulario
 - Cortinas Roller en salas de clases
 - Habilitación Sala de Regulación Emocional PIE
 - Mejoramiento Baños estudiantes H y M - Colegio y Parvulario
 - Mejoramiento cancha
 - Renovación implementos deportivos





Cuenta Pública 2023-2024

Colegio San Patricio Chiguayante

Comprometidos en educar y formar

www.sanpatricioeduca.cl

